



PERÚ

Ministerio
de la Producción

“V TALLER DE CAPACITACIÓN PARA EXTENSIONISTAS EN ACUICULTURA”

CONTENIDO MÍNIMO DE LA DECLARACIÓN DE IMPACTO AMBIENTAL Y NORMAS AMBIENTALES PARA DESARROLLAR ACTIVIDAD ACUÍCOLA

M.Sc. Ing. Juan Cabrera

CLASIFICACIÓN DE LOS PROYECTOS DE INVERSIÓN

Los Proyectos públicos o privados que están sujetos al SEIA, deben ser clasificados por las Autoridades Competentes de acuerdo a lo señalado en el artículo 8 de la Ley del SEIA, en una de las siguientes categorías:

- Categoría I. Declaración de Impacto Ambiental (DIA): Estudio Ambiental mediante el cual se prevé la generación de impactos ambientales negativos leves.
- Categoría II. Estudio de Impacto Ambiental semidetallado (EIA-sd): Estudio Ambiental mediante el cual se prevé la generación de impactos ambientales negativos moderados.
- Categoría III. Estudio de Impacto Ambiental detallado (EIA-d): Estudio Ambiental mediante el cual se prevé la generación de impactos ambientales negativos significativos leves.



SOLICITUD DE CLASIFICACION

El titular debe presentar la solicitud de su proyecto ante la Autoridad Competente y debe contener lo siguiente:

41.1. Ejemplares impresos y en formato electrónico de la Evaluación Preliminar, en numero que la Autoridad Competente determine, la cual debe contener como mínimo:

- a) Datos generales del titular y de la entidad autorizada para la elaboración de la Evaluación Preliminar.
- b) Descripción del proyecto.
- c) Aspectos del medio físico, biótico, social, cultural y económico.
- d) Plan de Participación Ciudadana.
- e) Descripción de los posibles impactos ambientales.
- f) Medidas de prevención, mitigación o corrección de los impactos ambientales.
- g) Plan de Seguimiento y Control.
- h) Plan de Cierre o Abandono.
- i) Cronograma de ejecución.
- j) Presupuesto de implementación.



SOLICITUD DE CLASIFICACION

- 41.2 Recibo de pago por derecho de trámite, de acuerdo al Texto Único de Procedimientos Administrativos (TUPA) de la Autoridad Competente, según corresponda.
- 41.3. (...) Otros que determine la Autoridad Competente en relación a la naturaleza del proyecto u otro aspecto de relevancia. Para la Categoría I, el documento de la Evaluación Preliminar constituye la **Declaración de Impacto Ambiental** (DIA) a que se refiere el artículo 36, la cual de ser el caso será aprobada por la Autoridad Competente, emitiéndose la Certificación Ambiental (...).

Artículo 41 del Decreto Supremo N° 019-2009-MINAM.



INSTRUMENTO DE GESTION AMBIENTAL

- El EIA-sd es formulado por una entidad registrada ante el PRODUCE, de conformidad con los “Términos de Referencia para la elaboración de EIA-sd para actividades acuícolas”.
- La DIA es formulada por una entidad registrada ante la autoridad competente y considera lo señalado en el Anexo VI del Decreto Supremo N° 019-2009-MINAM, Reglamento de la Ley N° 27446, Ley del Sistema Nacional de Evaluación Ambiental, así como lo señalado en los artículos 27°, 28° y 29 del Reglamento de la Ley General de Acuicultura.



Artículos 26 y 27 del Decreto Supremo N° 003-2016-MINAM.

INSTRUMENTO DE GESTION AMBIENTAL

- **Artículo 27°** Otorgamiento del derecho de uso del área acuática que otorga DICAPI, debe contener un estudio hidrográfico y planos correspondiente según el TUPAM, asimismo se considera que toda infraestructura complementaria debe contener la siguiente información:
 - a) Control horizontal y vertical de las estaciones o puntos de tierra referidos a la Red Geodésica Nacional del 1°, 2° y/o 3° orden, anexando diagrama de metodología con registro de ángulos, distancias, azimut y cálculos de cierre horizontal y vertical.
 - b) Descripción de las Estaciones o Puntos de Control terrestre horizontal y vertical, con sus respectivas coordenadas y cotas anexando fotografías de localización.
 - c) Medios y características de señalización náutica de acuerdo al Reglamento HIDRONAV-38, indicando las coordenadas UTM y Geográficas de posición en el sistema Datum WGS 84, cuando corresponda.



Artículos 26 y 27 del Decreto Supremo N° 003-2016-MINAM.

INSTRUMENTO DE GESTION AMBIENTAL

- **Artículo 28°** Otorgamiento de **licencia de uso de aguas** con fines de acuicultura, para el caso de los recurso hídrico del ámbito continental en ríos, lagos y lagunas no navegables, que otorga la ANA, debe contener:
 - a) Aguas superficiales:
 - i) Evaluación hidrológica;
 - ii) Ingeniería del proyecto;
 - iii) Plan de aprovechamiento del recurso hídrico.
 - b) Aguas subterráneas:
 - i) Fin que pretende destinarse las aguas;
 - ii) Ubicación geográfica de la fuente de Agua;
 - iii) Volumen requerido en m^3 ;
 - iv) Actividad principal;
 - v) Metodología de ejecución;
 - vi) Duración de los trabajo previsto y beneficios.



INSTRUMENTO DE GESTION AMBIENTAL

- **Artículo 29°** Habilitación sanitaria de centros de cultivo. La Acuicultura de Mediana y Gran Empresa (AMYGE) y Acuicultura de Micro y Pequeña Empresa (AMYPE) requieren de la Habilitación sanitaria del Centro de Cultivo otorgado por SANIPES, para lo cual el IGA debe contener la siguiente información:
 - a) Programa de Buenas Practicas de Acuicultura;
 - b) Programa de Higiene y Saneamiento;
 - c) Plano de distribución de instalaciones;
 - d) Planes de contingencias frente a brotes de enfermedades;
 - e) Detección de residuos de medicamentos veterinarios por encima de los límites Máximos Permisible (LMP), establecidos en el Plan anual de monitoreo de residuos del SANIPES, cuando corresponda.



Artículos 29 del Decreto Supremo N° 003-2016-MINAM.

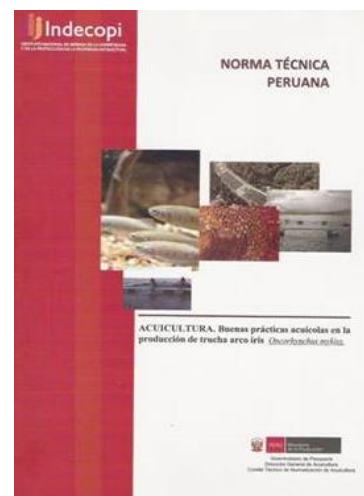



PERÚ

Ministerio
de la Producción

“V TALLER DE CAPACITACIÓN PARA EXTENSIONISTAS EN ACUICULTURA”

CONTENIDO MÍNIMO DE LA DECLARACIÓN DE IMPACTO AMBIENTAL

M.Sc. Ing. Juan Cabrera

CONTENIDO MINIMO DE LA EVALUACION PRELIMINAR DECLARACION DE IMPACTO AMBIENTAL (DIA) Proyectos de Acuicultura de Micro y Pequeña Empresa (AMYPE)

Capitulo I	:	Datos generales del titular y entidad autorizada del Proyecto
Capitulo II	:	Descripción del Proyecto.
Capitulo III	:	Aspecto del medio físico, biótico, cultural y económico
Capitulo IV	:	Plan de participación ciudadana
Capitulo V	:	Descripción de los posibles impactos ambientales
Capitulo VI	:	Medidas de prevención, mitigación o corrección de los impactos ambiental
Capitulo VII	:	Plan de Seguimiento y Control
Capitulo VIII	:	Plan de Contingencia
Capitulo IX	:	Plan de Cierre y Abandono
Capitulo X	:	Cronograma de Ejecución
Capitulo VII	:	Presupuesto implementación



PERÚ

Ministerio
de la Producción

Dirección General de Asuntos Ambientales
Pesqueros y Acuícolas

I. DATOS GENERALES DEL TITULAR Y ENTIDAD AUTORIZADA DEL PROYECTO

1.1 Nombre del proponente (persona natural y jurídica) y su razón social

Número del RUC:

Domicilio legal:

Calle y número:

Distrito:

Provincia :

Departamento:

Teléfono:

Fax:

Correo electrónico:

I. DATOS GENERALES DEL TITULAR Y ENTIDAD AUTORIZADA DEL PROYECTO

1.2 Titular o Representante Legal

- Nombres completos:
- Documentos de identidad N°
- Domicilio:
- Teléfono:
- Correo electrónico:

En caso de ser el representante legal, deberá acreditarse mediante documentos legalizados.

Web Sunarp | Privacidad y Seguridad | Ayuda | Términos y Condiciones | Contáctenos | Tarifas

Publicidad Registral en Línea
SUNARP

¿Qué es Publicidad Registral en Línea?

República del Perú

RENIEC
REGISTRO NACIONAL DE IDENTIFICACIÓN Y ESTADO CIVIL

Tecnología que nos IDENTIFICA

Lunes, 14 de Octubre del 2013

DNI
El DNI es la única cédula de identidad emitida a ciudadanos peruanos mayores y menores de edad, siendo el único título de derecho al sufragio para los mayores de 18 años.

Trámites
Inscripción
Duplicado
Renovación
Rectificación
Canje LE por DNI
Certificados y otros

LEGISLACIÓN

DNI DE MAYORES

DNI DE MENORES

DNI PARA JÓVENES

DNI CON SUBTÍTULO

SERVICIOS EN LÍNEA

PREGUNTAS FRECUENTES

Consultas en Línea Autenticación

Usuario:
Contraseña:
¿Olvidó su contraseña?
1 6 J 1
Ingresar el código que se muestra en la imagen

Atención usuarios (Cambio de clave, creación de usuarios, problemas de acceso, etc.)
- Directos: 315-2728
- Central: 315-2700 anexo 51444
Horario de Atención: 8:30 a.m. a 5:00 p.m.
Email: ga@reniec.gob.pe

Atención convenios (Solicitud de Convenio, Firma de Convenio, Renovación de Convenio, Adendas, etc.)
Central: 315-2700 anexos 1673, 1674
Horario de Atención: 8:30 a.m. a 5:00 p.m.

Institucional
Peruanos en el Extranjero
Nacimiento, Matrimonio y Defunción
Identidad Digital
Actividades Electorales
Trámites
Servicios en Línea
Validación de Registros de Identidad
Trámite de Duplicado en Línea
Consulta del Estado del Trámite
Consultas en Línea vía Internet
Consultas de Actas Registrales
Rectificación de Estado Civil
Pago de Ventanilla Virtual
Validación de copias certificadas
Ver más...
Oficinas y Horarios
Publicaciones y Comunicaciones

SUNARP
SUPERINTENDENCIA NACIONAL DE LOS REGISTROS PÚBLICOS

Estado de sus títulos en trámite

Suscripción de Organizaciones y Entidades Públicas
Está dirigida a toda persona jurídica que desee suscribirse al servicio de Publicidad Registral en Línea, para acceder a la información registral contenida en los Registros Públicos del Perú. Suscríbase por esta vía o a través de nuestras 58 oficinas registrales a nivel nacional, registrando los datos de la organización, designando a un usuario administrador, y abriendo una línea de pago.
Las Entidades Públicas deben usar su cuenta de organización para realizar sus pagos.



PERÚ

Ministerio
de la Producción

Dirección General de Asuntos Ambientales
Pesqueros y Acuícolas

I. DATOS GENERALES DEL TITULAR Y ENTIDAD AUTORIZADA DEL PROYECTO

1.3 Consultora Autorizada para la elaboración de la DIA.

1.3.1 Persona natural:

Nombres y Apellidos:

RUC:

Número de Registro en MINAM

Profesión:

Domicilio:

Teléfono:

Correo electrónico:

1.3.2 Persona Jurídica:

– Razón social:

– RUC:

– Numero de Registro en MINAM:

– Profesionales:

– Domicilio:

– Teléfono:

– Correo electrónico:



PERÚ

Ministerio
de la Producción

Dirección General de Asuntos Ambientales
Pesqueros y Acuícolas

Empresas Consultora registradas en la Dirección General de Asuntos Ambientales Pesqueros y Acuícolas

PERÚ Ministerio de la Producción

Ingrese texto **BUSCAR**

[Inicio](#) [Correo Web](#) [Contáctenos](#) [Mapa de Sitio](#) [Portal de Transparencia](#)

[Inicio
Página principal](#) [Ministerio
Datos principales](#) [En Línea
Bases de Datos](#) [Estadísticas
Pesca y Manufactura](#) [Publicaciones
Boletines e informes](#) [Prensa
Noticias, fotos y videos](#) [Transparencia
PRODUCE](#) [Extranet](#)

Pesca

- ☐ Acuicultura
- ☐ Embarcaciones Pesqueras
- ☐ Estadística
- ☐ Estado de Sanciones
- ☐ Pesca Artesanal
- ☐ Plantas Pesqueras
- ☐ Medio Ambiente de Pesquería
 - Controles sanitarios
pesqueros y acuícolas
 - Consultas Públicas
 - Empresas consultoras
registradas**
 - Laboratorios habilitados
 - Lineamientos para la
presentación de informe de
cumplimiento
 - Seminarios y Talleres
- ☐ Formatos de Pesca

PERÚ Ministerio de la Producción

Despacho Viceministerial de Pesquería

Dirección General de Políticas y Desarrollo Pesquero

EMPRESAS CONSULTORAS REGISTRADAS EN LA DIRECCIÓN GENERAL DE POLÍTICAS Y DESARROLLO PESQUERO PARA LA ELABORACIÓN DE ESTUDIOS AMBIENTALES
FECHA : 02 de setiembre de 2013

Nº	RAZON SOCIAL	REPRESENTANTE LEGAL	DIRECCION	VIGENCIA
1	SISTEMAS AMBIENTALES ARPSON-Perú SRL	Sr. Luis Giuseppe Correa finetti	Huánuco N° 514, Of. 204-206, Piura Telefax: (073) 313888 073-969679045 RPM #755755 arpson_peru@yahoo.com	Del 05.12.12 al 05.12.13
2	DESARROLLO AMBIENTAL-DASA	Ing. Alejandro Martínez Alban	Calle 2 Lt. 11 - A-21 Residencial Los Tallanes, Urb. Nueva Castilla Surco Tlf. (1) 271 - 1396 (1) 9992-6313 Fax. (1) 271 - 1396. Web: www.dasa.com.pe	Del 28.12.12 al 28.12.13
3	ECOFUJIDOS INGENIEROS S.A.	Ing. Gissela Caty Cano Vásquez	Av. Julio Baylelli N° 440 2do piso - San Borja - Lima - Perú Telf. 346-2425 / 346-2426 Nextel: 409*5986 ventas@ecofing.com www.ecofing.com	Del 08.02.13 al 08.02.14
4	ECHÉ INGENIEROS S.R.L.	Sr. José Espinoza Eche	Av. Arnaldo Marquez N° 2331-Of. 302 Jesús María Telf: 261-7472 / rpm #995400670 Erche1903@yahoo.com	Del 18.02.13 al 18.02.14

Usted se encuentra en: Inicio • Med



PERÚ

Ministerio
de la Producción

Dirección General de Asuntos Ambientales
Pesqueros y Acuícolas

2.1. DATOS GENERALES DEL PROYECTO

Ubicación geográfica del proyecto:
Instalaciones complementarias
Dirección (Av. ,Calle, Jr. y número):
Distrito:
Provincia:
Departamento:
Superficie total y cubierta (Ha, m2),
especificando su destino o uso:
Área Natural Protegida o Zona de Amortiguamiento:
Características del proyecto de inversión en cada uno de sus
etapas: planificación, construcción, operación,
mantenimiento y abandono o cierre
Tiempo de vida útil del proyecto:
Situación legal del predio: (compra, venta, concesión, otro)

ANEXAR

Copia de habilitación correspondiente
y documentación que acredite la
Zonificación y la inscripción del registro
publico

Croquis de ubicación del predio en
coordenadas geográficas (WGS84) o
UTM a escala 1/5000

Plano con diseño de la Infraestructura
a instalar y/o existente (en caso de
solicitar ampliación).

Planos de edificaciones existentes

LOCALIZACION GEOGRAFICA Y POLITICA DEL PROYECTO

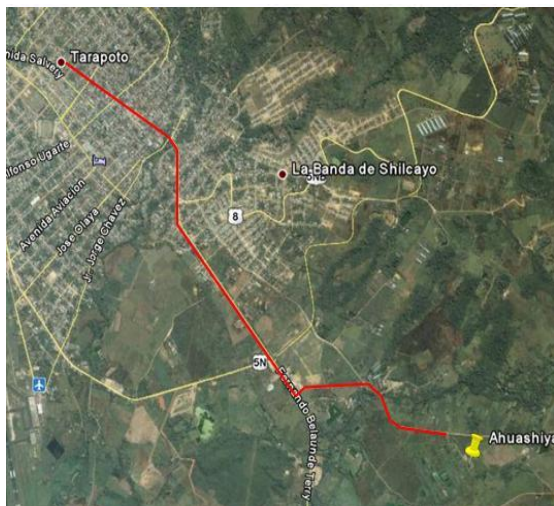

Anexar:

Compatibilidad del SERNANP si esta al interior de un Área Natural Protegida o Zona de Amortiguamiento.

Compatibilidad de uso del terreno por la Municipalidad Distrital.

Formulario de reserva de área acuática otorgada por la autoridad competente

CARACTERÍSTICAS DEL PROYECTO



Recursos →
Insumos →
Equipos →
Maquinarias →
Energía →
Personal →



→ Efluentes
→ Residuos sólidos
→ Emisiones
→ Ruidos y vibraciones

INFRAESTRUCTURA Y EQUIPAMIENTO DEL PROYECTO

Infraestructura de servicio :

Señalar si el lote o terreno donde se va a desarrollar el proyecto cuenta con:

Red de agua potable, sistema de alcantarillado, red eléctrica, red de gas natural, sistema municipal de captación de aguas de lluvias, etc.



INFRAESTRUCTURA Y EQUIPAMIENTO DEL PROYECTO

Vías de acceso :

Señalar si existen vías de acceso principalmente o secundaria para llegar el emplazamiento del proyecto, indicar si son asfaltadas, afirmadas, u otras, así como su estado de conservación.



2.8. MANEJO ACUICOLA DEL PROYECTO

Materias Primas e Insumos :

Recursos Naturales:

Señalar si el proyecto utilizará dentro de sus procesos o sub procesos, recursos naturales que se encuentran en el área de influencia del proyecto.

Tipo de recursos naturales

Recursos Natural	Cantidad (día/ semana /mes / año)		Unidad de medida (Kg. T. L)	



Señalar si el proyecto utilizará dentro de sus procesos o sub procesos, insumos químicos como materia prima.

Producto químico				Criterio de Peligrosidad				
	Nombre comercial	CAS#	Cantidad mensual (Kg. T. L)	Inflamable	Corrosivo	Reactivo	Explosivo	Toxico

2.8. MANEJO ACUICOLA DEL PROYECTO

Insumos Químicos:

Señalar si el proyecto utilizará dentro de sus procesos o sub procesos, insumos químicos para la obtención de productos o subproductos.

Producto químico (Nombre comercial)				Criterio de Peligrosidad				
	Ingrediente activo	CAS#	Cantidad mensual (Kg. T. L)	Inflamable	Corrosivo	Reactivo	Explosivo	Toxico

Señalar la forma cómo los productos químicos van a ser transportados y la forma de almacenamiento y medidas establecidas para su manipulación.

2.2.4 PROCESOS

Señale las etapas del proceso y subprocesos que desarrollada el proyecto, señalando en cada uno de ellos la materia prima, los insumos químicos, la energía, agua, maquinaria, equipo, etc.

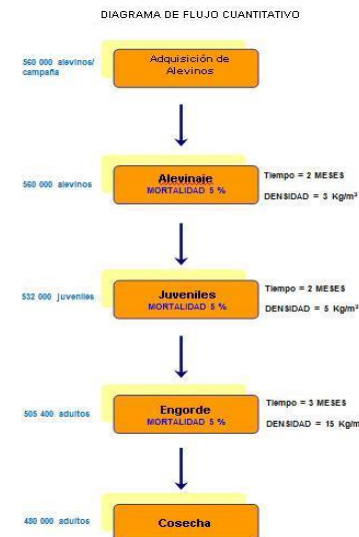
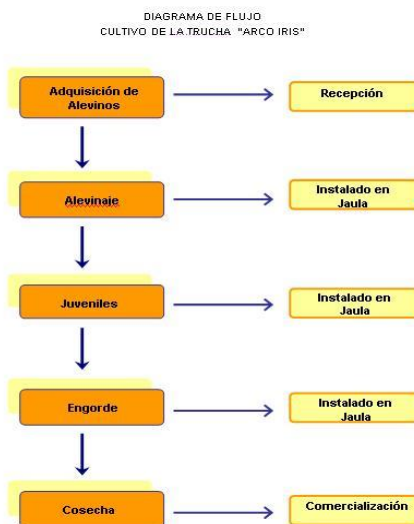

Se deberá adjuntar los diagramas de flujo de los procesos

Se deberá señalar el periodo de producción: diario, semanal, mensual, anual en horas/ día/ mes/ año.

ALIMENTACION

- Tipo, marca, componentes del alimento artificial a utilizar.
- Cantidad de alimento por ciclo biológico, factor de conversión.
- Composición porcentual que incluya el fósforo y nitrógeno.



2.2.5 PRODUCTOS ELABORADOS

2.2.5 Productos Elaborados :

Deberá señalar los estimados de la producción total anual y mensual de cada producto (Litro, Kg., unidad, etc.)



2.2.6 SERVICIOS

Para el desarrollo del proyecto se requerirá:

Agua

Consumo caudal (m³/seg) diario, mensual, anual.

Red de agua potable

Superficie (rio, canal de riego)

Subsuelo

Electricidad

Consumo mensual potencial requerida

Fuente

Red de distribución

Fuente propia (generación hídrica, térmica (diésel, gas)

En el caso de utilizar combustible, señalar la forma de almacenamiento y sus medidas de seguridad.



2.2.7 PERSONAL

Señale la cantidad de personal que trabajará en el proyecto:

Señalar si el personal trabajara en campamento o se desplazara diariamente a su domicilio. Si es en campamento, indicar el tiempo de permanencia en el proyecto. Turnos de trabajo, Indumentaria adecuada, número de empleos (hombres y mujeres).

Etapas de construcción

Etapas de operación

Etapas de mantenimiento

Personal permanente

Personal temporal

Turnos de trabajo



2.2.8. EFLUENTES Y/O RESIDUOS LÍQUIDOS

Efectuar diferenciación entre aguas, residuos líquidos domésticos y residuos líquidos industriales.

Señalar el caudal diario, semanal, mensual, anual.

Señalar las características que tendrá el efluente

- Características químicas.
- Características físicas.
- Nivel de toxicidad.



2.2.8. EFLUENTES Y/O RESIDUOS LÍQUIDOS

Señalar si el proyecto contempla la construcción de sistema de tratamiento primario, secundario, terciario.

Nota: En caso de contar con planta de tratamiento, señalar en plano la ubicación, prevista para la planta de tratamiento, así como especificaciones de su diseño y calidad del efluente).

Los residuos líquidos serán dispuestos en:

Sistema de alcantarillado.

Pozo séptico o subsuelo.

Acequia de regadío.

Cauce de río.

Laguna, lago, océano.

Para conocer el grado dispersión del efluente en el cuerpo receptor, es necesario conocer las características existentes en el cuerpo de agua y cuál será su comportamiento ante la descarga del efluente.



2.2.9. RESIDUOS SÓLIDOS

Efectuar una caracterización de los residuos sólidos que se estima se generaran (domésticas, industriales, tóxicos, peligrosos), señalando las cantidades aproximadas.

Estado:

Sólido: cantidad, características físicas y químicas.

Semisólido: volumen, características físicas y químicas.

Sistemas de almacenamiento y tratamiento dentro de las instalaciones.

Destino final previsto.

Forma de transporte a destino final.

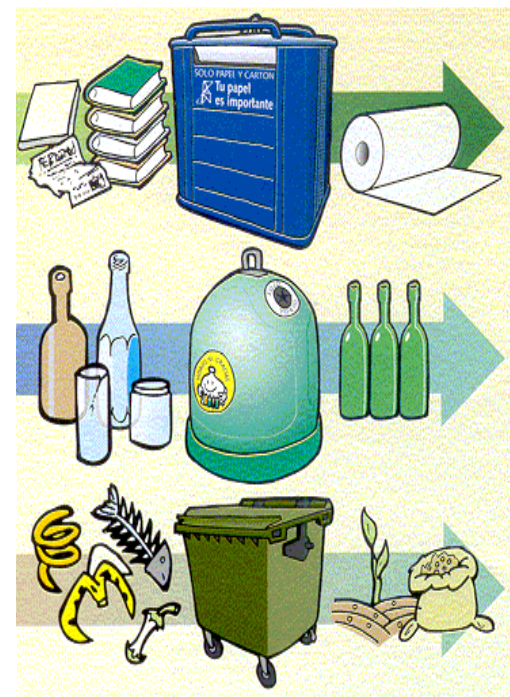

2.2.10. MANEJO DE SUSTANCIAS PELIGROSAS

Señalar si el proceso productivo utilizará sustancias peligrosas, o productos del proceso, se generarán sustancias peligrosas.

Indicar el tipo de sustancias:
Cantidades.
Características.

Indicar tipo de manejo que se dará a estos a estas sustancias, así como su disposición final.



2.2.11. EMISIONES ATMOSFERICAS

Señalar los equipos y maquinarias que generarán emisiones gaseosas, fuentes fijas y fuentes móviles.

Estimar volumen de emisiones (olores, humos, material particulado, gases, composición química) en función al tipo de proceso o sub proceso, al uso de combustible que utilizarán las maquinarias y equipos (tipo de combustible que utiliza y consumo diario).

Especificar si como parte del proceso productivo se generarán emisión difusas señalar los sistemas de tratamiento a implementar para reducir emisiones de las fuentes fijas y móviles.



2.2.12. GENERACION DE RUIDOS

Señalar si se generará ruido en los procesos o subprocesos del proyecto, indicar las fuentes de generación y el nivel de decibeles previstos los medios que se utilizan para tratar los ruidos.



2.2.13. GENERACION DE VIBRACIONES

Señalar si se generará vibraciones en los procesos o subprocesos del proyecto, indicar las fuentes de generación su intensidad, duración y alcance probable. Señalar los mecanismos para tratar las vibraciones.

2.2.14. GENERACION DE RADIACIONES

Señalar si se generará algún de radiaciones en los procesos y subprocesos del proyecto.

Señalar los sistemas de tratamiento para controlar las radiaciones.

2.2.15. OTROS TIPOS DE RESIDUOS

Especificar cualquier otro tipo de residuo que generará el proyecto y los mecanismos para controlarlos.



El proponente deberá revisar la legislación nacional correspondiente, así como los límites máximos permisibles sectoriales y estándares de calidad ambiental para los numerales 9 al 15 y si no existiera regulación nacional, usar como referencia los establecidos por instituciones de derecho internacional público con la finalidad de determinar si el proyecto se desarrollará en niveles por debajo de los máximos permisibles.



III. ASPECTOS DEL MEDIO FISICO, BIOTICO, SOCIAL, ETC.

Efectuar una caracterización del medio físico, biótico, social, cultural y económico del ámbito de influencia del proyecto.



ÁREA DE INFLUENCIA DIRECTA E INDIRECTA

Área de Influencia Directa (AID) Se deberá describir claramente la metodología y criterios usados para la determinación del área de influencia directa del proyecto, identificada como el espacio colindante al proyecto, potencialmente impactable y establecida en función a la intensidad o extensión de los impactos más relevantes que se podrían generar.



IV. PLAN DE PARTICIPACION CIUDADANA

El titular deberá elaborar el Plan de Participación Ciudadana, tomando en consideración las disposiciones establecidas en las normas sectoriales y el Título IV del D.S N° 002-2009-MINAM, según corresponda.



ÁREA DE INFLUENCIA DIRECTA E INDIRECTA

Área de Influencia Indirecta (AII) Se deberá describir el área donde los impactos trascienden el espacio del proyecto, zona externa al área de influencia directa del proyecto, identificada como el área de emplazamiento máximo de los impactos. Asimismo se debe de especificar el método y criterios mediante las cuales se ha determinado dicha área. Identificar el posible alcance de dichos impactos. Adjuntar el plano de ubicación de las precitadas áreas, según los detalles señalados en Anexo.



ÁREA DE INFLUENCIA DIRECTA E INDIRECTA

Área de Influencia Indirecta (AII) Se deberá describir el área donde los impactos trascienden el espacio del proyecto, zona externa al área de influencia directa del proyecto, identificada como el área de emplazamiento máximo de los impactos. Asimismo se debe de especificar el método y criterios mediante las cuales se ha determinado dicha área. Identificar el posible alcance de dichos impactos. Adjuntar el plano de ubicación de las precitadas áreas, según los detalles señalados en Anexo.



V. DESCRIPCIÓN DE LOS POSIBLES IMPACTOS AMBIENTALES

Posible Impactos Ambientales

CONSTRUCCION	OPERACIÓN	MANTENIMIENTO	CIERRE



VI. MEDIDAS DE PREVENCIÓN, MITIGACIÓN O CORRECCIÓN

De los Impactos Ambientales:

Señalar las medidas a implementar para mitigar los impactos ambientales identificados.

CONSTRUCCIÓN	OPERACIÓN	MANTENIMIENTO	CIERRE



VI. MEDIDAS DE PREVENCIÓN, MITIGACIÓN O CORRECCIÓN

De los Impactos Ambientales:

Señalar las medidas a implementar para mitigar los impactos ambientales identificados.

CONSTRUCCIÓN	OPERACIÓN	MANTENIMIENTO	CIERRE



VII. PLAN DE SEGUIMIENTO Y CONTROL

Desarrollar el Plan de seguimiento y control para medidas de mitigación establecidas, así como el monitoreo de los residuos líquidos, sólidos, gaseosos, que permitan verificar cumplimiento de la legislación nacional correspondiente.



VIII. PLAN DE CONTINGENCIA

Indicar los planes de contingencia que se implementarán para controlar los riesgos.

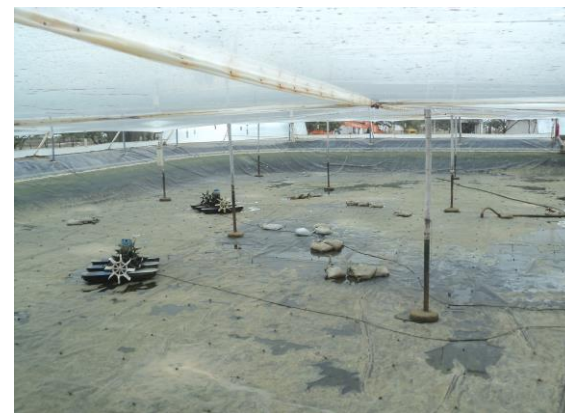

IX. PLAN DE CIERRE O ABANDONO

Deberán contener las acciones a realizar, cuando se termine el proyecto.



X. CRONOGRAMA DE EJECUCION

Presentar el cronograma de ejecución del plan de seguimiento y control señalando la periodicidad de los informes a presentar, así como la ejecución del programa de monitoreo. De ser factible, presentar esta información en un diagrama Gantt.

XI. PRESUPUESTO IMPLEMENTACION

Se deberá entregar el presupuesto establecido para la implementación del plan de seguimiento y control y su ejecución deberá estar acorde con el cronograma de ejecución.



PERÚ

Ministerio
de la Producción

“V TALLER DE CAPACITACIÓN PARA EXTENSIONISTAS EN ACUICULTURA”

**REGISTRO O RENOVACIÓN DE CONSULTORAS DEDICADOS A LA
ELABORACIÓN DE ESTUDIOS AMBIENTALES (VIGENCIA 01 AÑO) Y
REGISTRO O RENOVACIÓN DE LABORATORIO PARA REALIZAR
ANÁLISIS QUÍMICOS
(PROCEDIMIENTO 87)**

M.Sc. Ing. Juan Cabrera

REGISTRO DE CONSULTORAS PARA PERSONAL NATURALES

- Solicitud dirigida al Director General de Asuntos Ambientales Pesqueros y Acuícolas. Formulario DGP-001, que incluya la siguiente información:
Datos de la persona solicitante (natural o jurídica).
- Relación de equipos e instrumentos propios o de terceros para realizar el estudio.
- Acreditar ser profesional colegiado (habilitado) Biólogo, Ingeniero Pesquero o Ingeniero Ambiental. La constancia de habilitación no será necesaria siempre y cuando dicha calidad pueda ser verificada a través del respectivo portal institucional. No. documento de identidad y currículum vitae documentado y actualizado.
- Acreditar experiencia no menor de dos (02) años en haber participado en la elaboración de Estudios Ambientales o Proyectos Ambientales. .

PERSONAL NATURALES

Mediante R.M. N° 420-2016-PRODUCE, del 22/10/2016, se resuelve modificar el Procedimiento Administrativo N° 87, para el registro de consultoras como personas naturales

Según lo establecido en el artículo 73 del Reglamento de la Ley del Sistema Nacional de Evaluación de Impacto Ambiental (SEIA), aprobado por del D.S. N° 019-2009-MINAM, se prevé que las entidades registradas para elaboración de los Estudios Ambientales pueden ser personas jurídicas así como naturales.

Siendo éstas últimas las que tendrían competencia para la elaboración de los Estudios Ambientales de la Categoría I que corresponde a la Declaración de Impacto Ambiental – DIA, con lo cual se contribuiría a la formalización de las actividades pesqueras y acuícolas, que se desarrollan al interior de nuestro país .

MARCO LEGAL Y ADMINISTRATIVO



Sectorial

D.L. N° 1195, Ley General de Acuicultura.

D.S. N° 003-2016-PRODUCE, Reglamento del D.L. N° 1195.

Ley N° 25977, Ley General de Pesca.

D. S. N° 012-2001-PE, Reglamento de la Ley N° 25977.

D.S. N° 010-2015-PRODUCE, Aprueba el TUPA del PRODUCE.

R.M. N° 019-2011-PRODUCE, Guía para la presentación de los Reportes de Monitoreo Ambiental. Modificada por la R.M. N° 141-2016-PRODUCE

R.M. N° 006-2017-PRODUCE, Aprueba ROF del PRODUCE.

Ley N° 29811, Moratoria al ingreso y producción de organismos modificados al territorio nacional por un período de 10 años.

R.M. N° 005-2011-PRODUCE, Reglamento de Procesamiento de descartes y residuo de recursos hidrobiológicos. Modificada por R.M. N° 017-2011-PRODUCE.

MARCO LEGAL Y ADMINISTRATIVO



Intersectorial

Ley N° 29338, Ley de Recursos Hídricos.

D.S. N° 001-2010-AG, Reglamento de la Ley de Recursos Hídricos.

Ley N° 26834, Ley de Áreas Naturales Protegidas.

D.S. N° 038-2001-AG, Reglamento de la Ley N° 26834.

D.S. N° 003-2011-PCM, Modifica Art. 116° del Reglamento de la Ley N° 26834.

Ley N° 26842, Ley General de Salud.

D.S. N° 002-2009-MINAM, Reglamento sobre transparencia, acceso a la información pública ambiental y participación y consulta ciudadana.

R.J. N° 202-2010-ANA, Clasificación de cuerpos de agua superficial y marino costeros.

R.J. N° 224-2013-ANA, Nuevo Reglamento para otorgamiento de autorizaciones de vertimiento y reúsos de aguas residuales tratadas.

GRACIAS



PERÚ

Ministerio
de la Producción

Dirección General de Asuntos Ambientales
Pesqueros y Acuícolas

M.Sc. Ing. Juan Cabrera
jcabrerav@produce.gob.pe

964-319-710